

CARACTERÍSTICAS DO TEMA:

TÍTULO: Arquitetura, Gastronomia e Turismo como meio articulador de hábitos e costumes culturais em Nova Veneza.

PALAVRAS CHAVES: Imigrantes italianos- Espaço Gastronômico- Espaço Cultural- Gastronomia- Agricultura-Turismo.

TEMA: Arquitetura, Gastronomia, Agricultura, Turismo.

O QUE É ?

Espaço gastronômico, turístico e cultural, que proporciona vivências nos hábitos e costumes culturais de Nova Veneza.

PÚBLICO ALVO:

Turistas e cidadãos de Nova Veneza e região.

ATIVIDADES OFERECIDAS:

O espaço oferecerá uma *central de informações turísticas, área para exposição artesanato, venda de produtos agro-rurais, restaurante, Pub/bar*. E suas atividades funcionarão dia e algumas atividades no período noturno, em época de festividades na cidade o espaço funcionará em período integral.

PROBLEMÁTICA

Nos últimos anos percebe-se que a Rota Gastronômica no Município vem crescendo com a diversidade de restaurantes que aprecia culinária típica. Entretanto os espaços para receber os turistas que se deslocam para desfrutarem da gastronomia, são muitas vezes improvisados e adaptados sem valorizar os elementos culturais que a cidade oferece.



Poucas informações do turismo local



E do ponto de vista humano do turismo, os locais de valor artístico e histórico do Município proporcionam o encontro entre pessoas, onde deste contato possam surgir laços de amizade, de entendimento e de enriquecimento cultural.



Portanto busca-se compreender a importância da imigração italiana na cultura de Nova Veneza, priorizando sua gastronomia italiana e agro-rural. Sendo que tal gera viabilidade econômica para o desenvolvimento local e regional. Além disso à uma carência de um espaço para informações turísticas ao visitante. Buscou-se aliado ao resgate cultural ampliar as funções da Associação ANET (Associação Neoveneziana de Turismo) responsável por essa função.

JUSTIFICATIVA

Conceber um espaço turístico gastronômico no Município de Nova Veneza/SC parte da necessidade de consolidar esse tipo de espaço, pois como o Município possui o título Capital Catarinense da Gastronomia Típica Italiana se faz necessário ampliar as opções gastronômicas existentes, através da valorização da arquitetura.



Cena característica de uma das fontes de renda dos moradores do município: agricultura. Fonte: Fotos de José Luiz Ronconi.

Para tanto, busca-se criar um espaço que contemple não só a gastronomia Típica Italiana, mas que englobe também o aspecto turístico e cultural, buscando fortalecer economia local através da criação de um diferencial que fomente o comércio de produtos coloniais italianos e a agricultura local bem como crie um espaço para fornecer informações sobre a cultura e as atividades locais.



Diagrama: Principais atividades e eventos realizado na Praças Humberto Bortoluzzi e Praça da Chaminé. Fonte: Desenvolvido pela autora.

OBJETIVO GERAL

Desenvolver o anteprojeto arquitetônico de um Espaço Gastronômico Turístico e cultural no Município de Nova Veneza - SC.

OBJETIVO ESPECÍFICOS

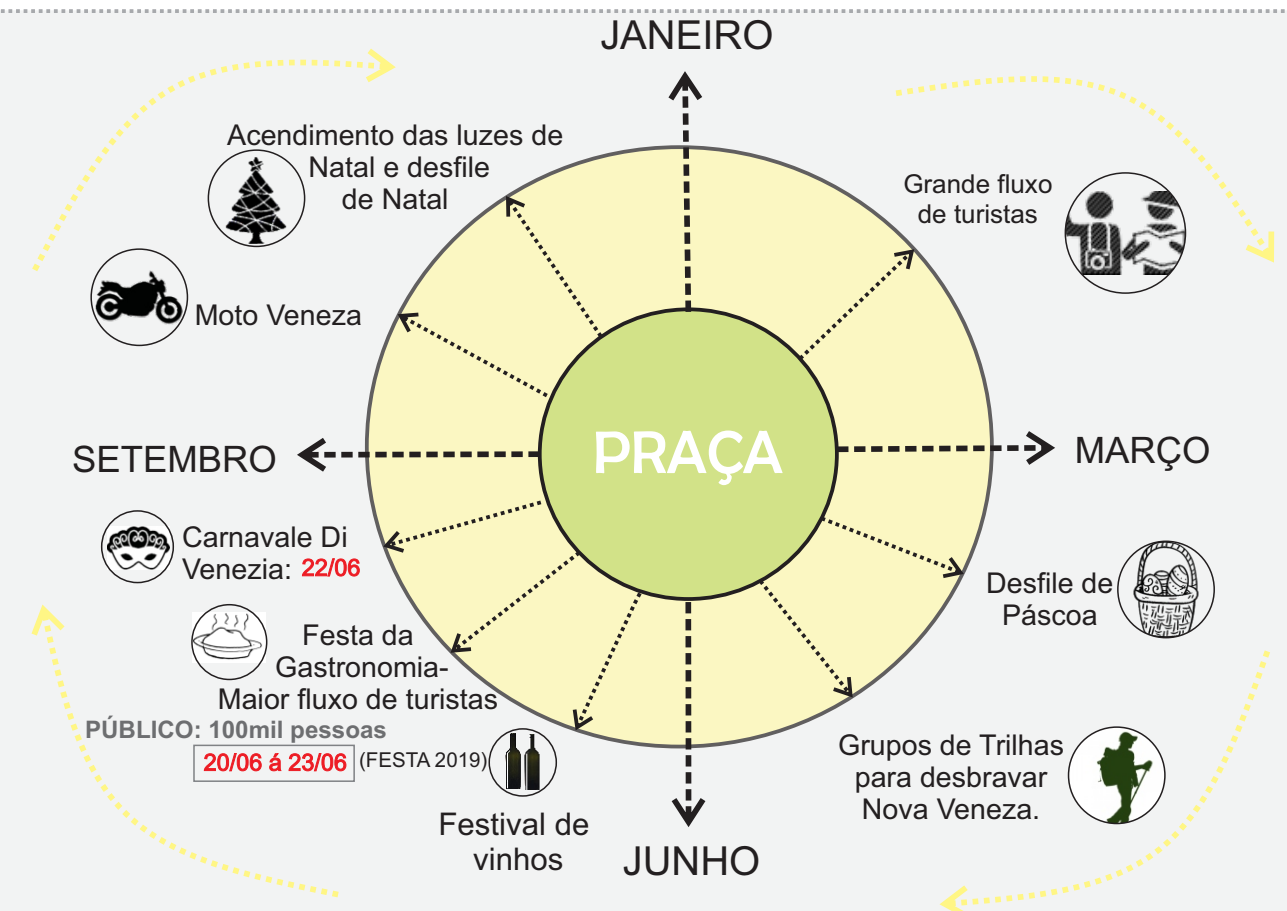
BUSCAR um espaço que contemple a funcionalidade do restaurante gastronômico italiano com espaços de lazer e cultura;

PROPORCIONAR a permeabilidade e a conexão das ruas Nicolau Pederneiras com a travessa Osvaldo Búrgio;

OFERECER novos usos às edificações históricas existentes valorizando a paisagem urbana.

AMPLIAR o uso e a apropriação do centro histórico na Rua Nicolau [Pederneira];



LOCALIZAÇÃO

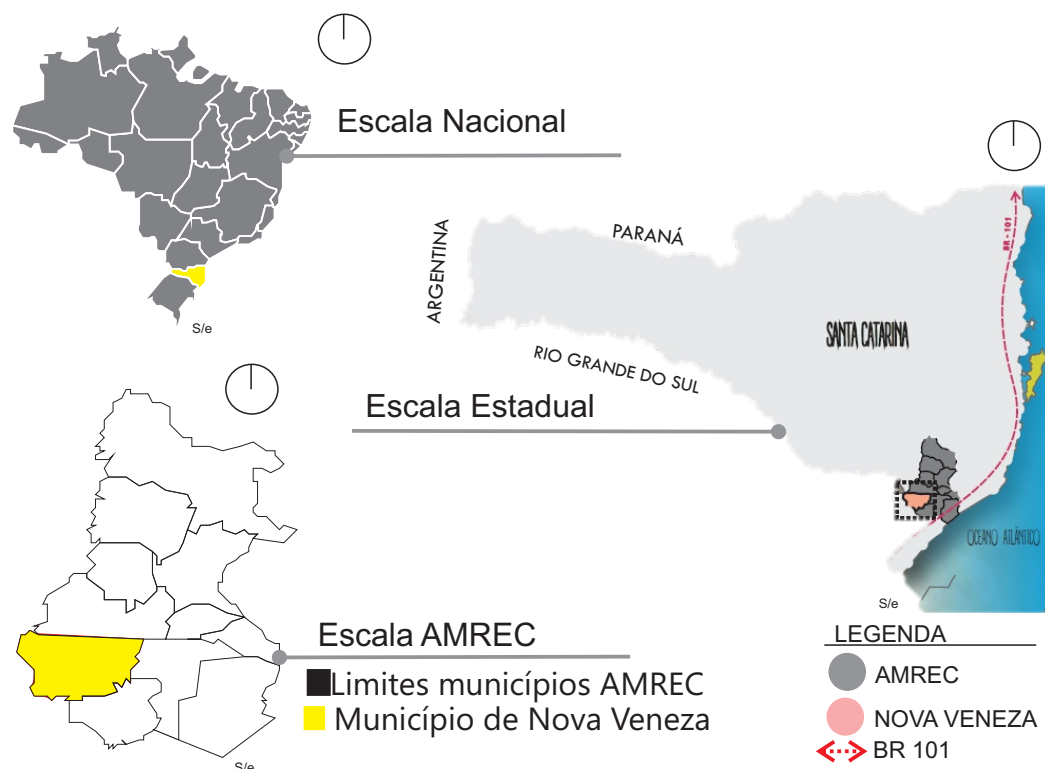

O município de Nova Veneza é formado por um total de 295.036km² em extensão territorial, sendo que 2.737km² são de área urbana. Além do perímetro urbano sede, o município também é dividido pelos distritos de Caravaggio, São Bento Baixo e por mais 27 localidades.

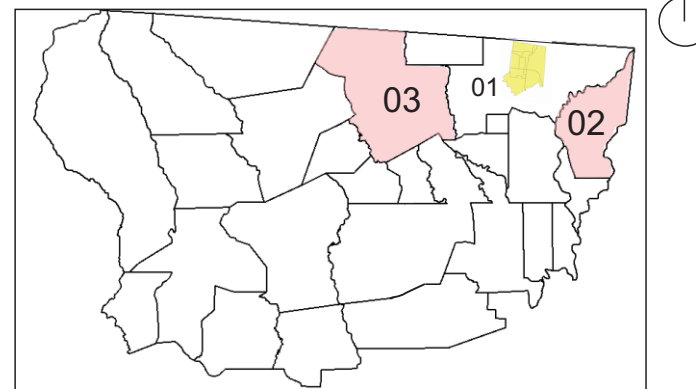

- Centro de Nova Veneza/SC
- Limite de localidades
- 01 Distrito Sede 02 Caravaggio 03- São Bento

Segundo o censo 2010 do IBGE, o município de Nova Veneza conta com uma população estimada de aproximadamente 13.309 habitantes dividido entre:

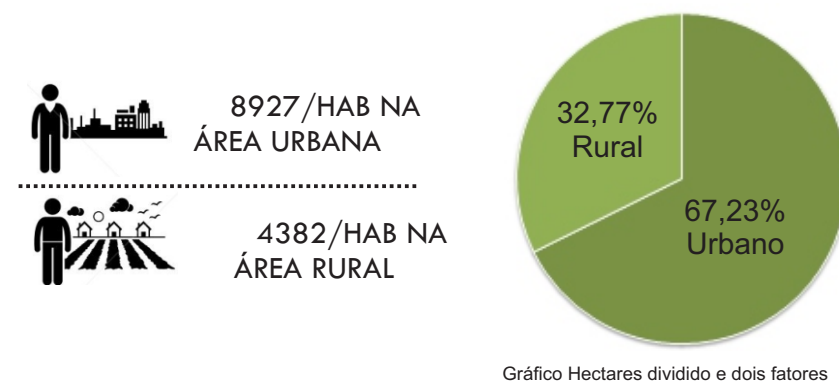

A escolha do recorte no histórico central torna-se de interesse para o trabalho pois, além de as principais vias passarem pelo recorte, o zoneamento é diversificado e se torna importante devido o uso misto que margeia as principais ruas do recorte.

RECORTE CENTRO HISTÓRICO

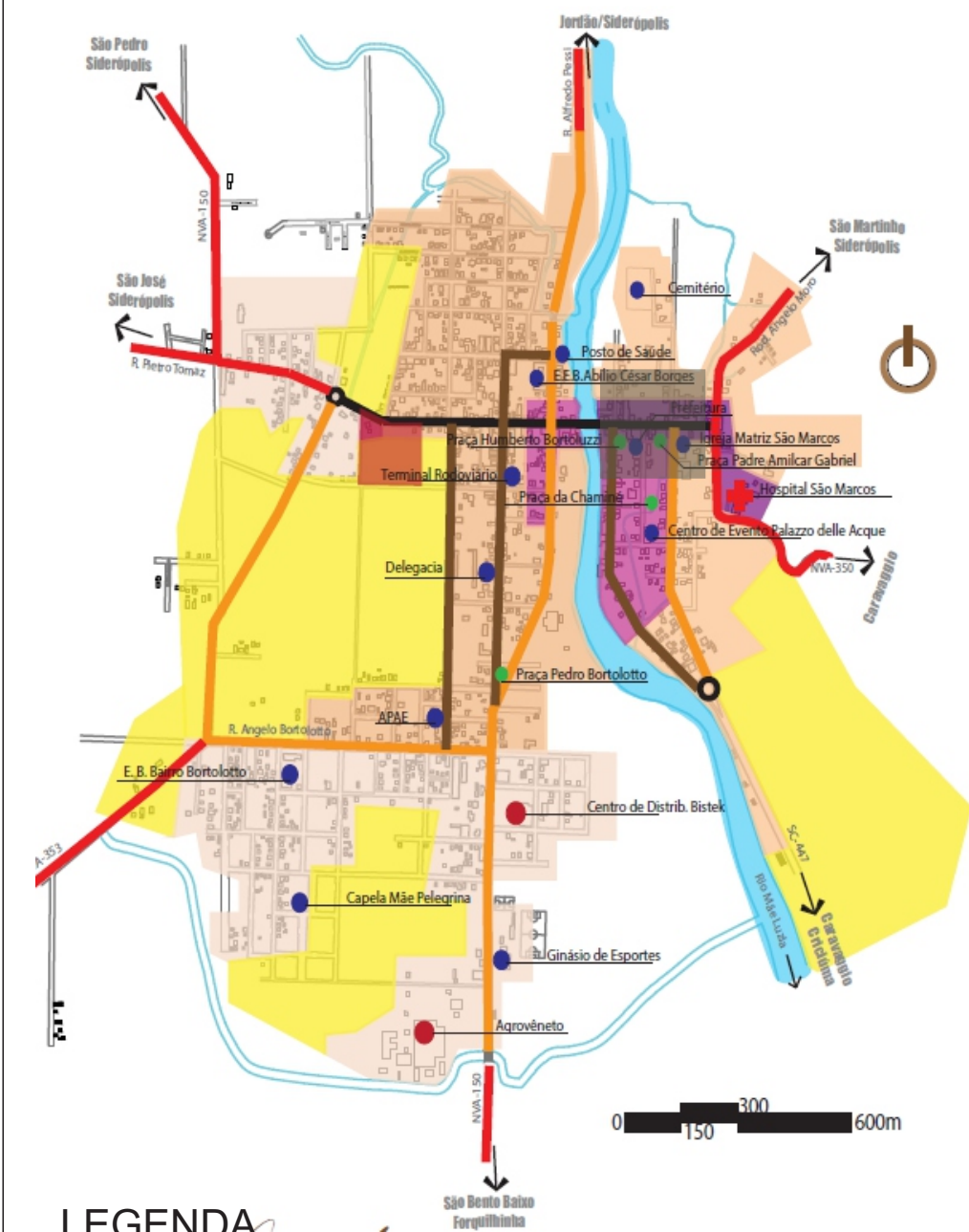

LEGENDA

- ACESSOS
- VIA ARTERIAL
- VIA COLETORA PRINCIPAL
- VIA COLETORA SECUNDÁRIA
- NÚCLEO INICIAL
- EXPANSÃO INICIAL
- EXP. ATÉ DEC. DE 1990
- A PARTIR DE 1990
- EQUIP. INSTITUCIONAL
- EQUIP. COMERCIAIS
- PRAÇAS
- HOSPITAL
- RECORTE

APRESENTAÇÃO DO RECORTE

Atualmente a rota dos turistas que desbravam a área histórica da cidade, precisamente a a Praça Humberto Bortoluzzi (Praça da gôndola), é realizada por intermédio de um corredor da Prefeitura de Nova Veneza, fazendo assim com que haja conflitos na passagem. A proposta visa gerar permeabilidade por todo o percurso e assim também novas atividades culturais e gastronômica



Mapa rota dos visitantes atualmente
Fonte: Google maps, adaptado pela autora

LEGENDA

- PONTA DEI MOROSI
- ACESSOS DE PEDESTRES SECUNDÁRIOS
- ACESSO PRINCIPAL DE TRAVESSIA DO PEDESTRE DA PRAÇA A OUTRA RUA
- PRAÇA DA GÔNDOLA

ANÁLISE DO RECORTE

A escolha do terreno deu-se ao resultado da análises realizadas anterior. Foram levantados diversos fatores que contribuem para a implantação do Espaço Gastronômico, Turístico e Cultural, destacando-se o entorno histórico e patrimonial existentes a falta de um local de informação na rota cultural;

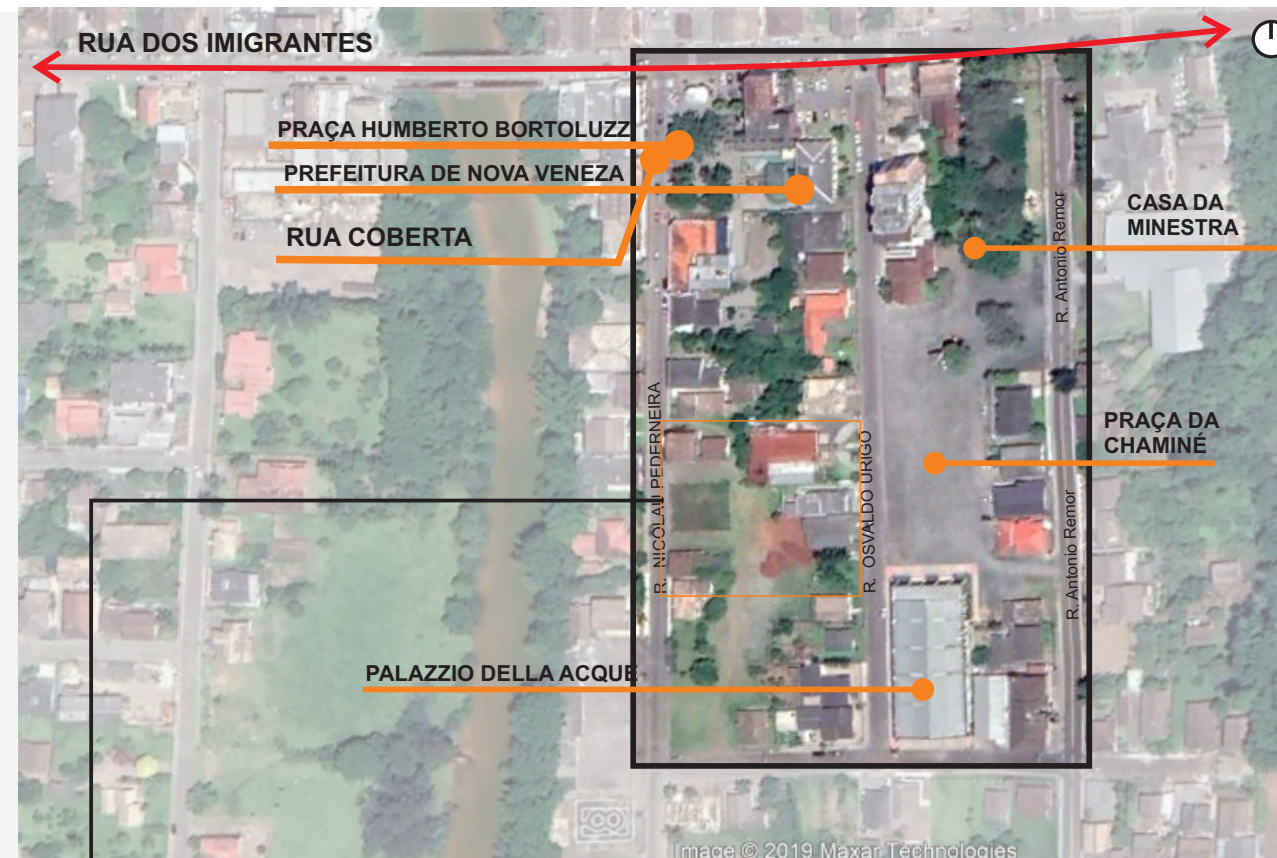

Plano Diretor: Misto Diversificado - ATÉ 4 PAVIMENTO

Topografia: Desnível leve de aprox. 3m.

Área: 3.160m²

Edifícios históricos próximos: 2

Edifícios passíveis de demolição: 2

- ◆ O principal acesso fica na rua Nicolau Pederneiras, rua caracterizada como gastronômica;
- ◆ Rua Coberta que será apoio para o novo equipamento;
- ◆ Possui metragem quadrada de acordo com a escala do equipamento;
- ◆ Possui duas edificações de interesse histórico para a intervenção a fim de propor uma ligação do equipamento com o local onde acontece as festividades da cidade;
- ◆ Conexão com Restaurante Carmino Fefe

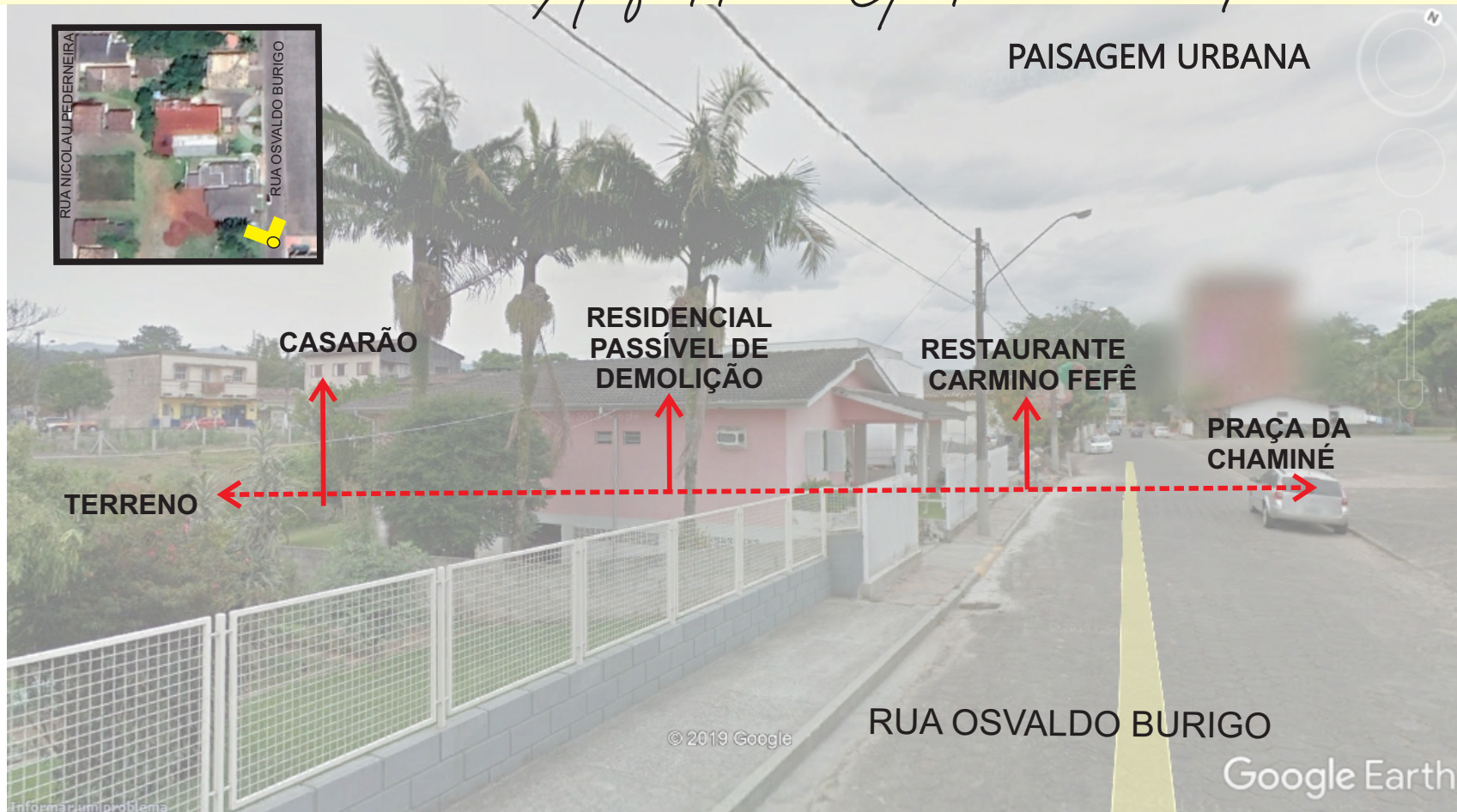

Registro a partir da Rua Osvaldo Búrigo

IMAGEM 01



Fonte: Aatoria



Registro a partir da Rua Nicolau Pederneira

IMAGEM 02



Fonte: Aatoria



Registro a partir da Rua Nicolau Pederneira com vista para a Praça da Chaminé e Palazzo Della Acque

IMAGEM 03



Fonte: Aatoria



REFERENCIAIS

Composição de fachada



Fonte: Archdaly.com

CASINO DE MONTRÉAL CANADÁ

O Casino tem em sua composição em estrutura metálica e vidro para o fechamento das paredes. Possui uma estrutura metálica com textura vazada a qual compõe a fachada remetendo leveza, e movimento na edificação.



Fonte: Trivago.com

HOTEL PULLMAN SANTIAGO

Hotel localizada em Santiago no Chile, o mesmo possui um grande vão, pé direito duplo e grandes colunas arredondada proporcionando a sensação de amplitude. A fachada também possui estrutura de elementos geométricos em MDF compoendo esteticamente e tornando o espaço leve e elegante.

FUNCIONALIDADE

MERCADO DA BOCA Minas Gerais

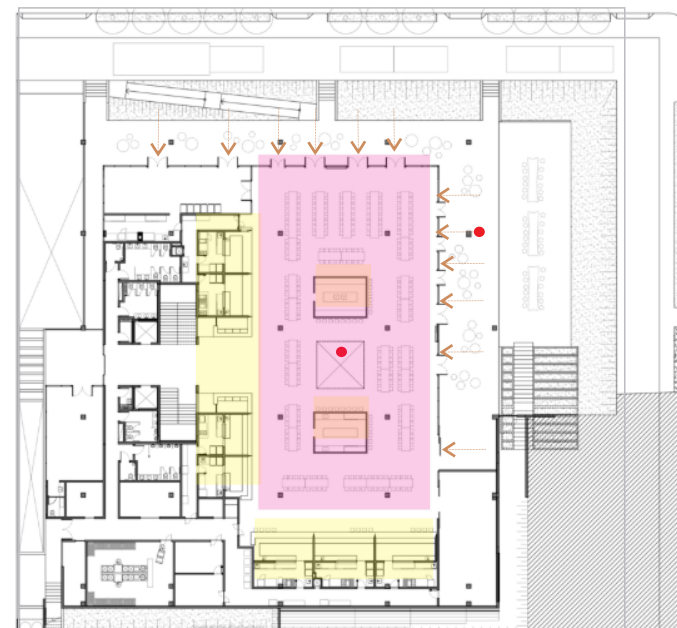

- ▲ Acessos.
- Bancas.
- Monumento de painéis.
- Salão das mesas.

PERMEABILIDADE: A distribuição das bancas geram um circuito para convidar os clientes a percorrer cada um dos pequenos espaços e desfrutar de uma experiência de refeições, lanches e bebidas.



Fonte: Archdaly/project

Bancas distribuídas de forma regrada, para que o usuário tenha diversas opções ao seu redor de culinária, e o miolo fica por conta de ilhas itinerantes.



Fonte: Archdaly/project

Mobiliários para Restaurante e térreo

MATERIAIS, E MOBILIA FUNCIONAL: Na varanda, os móveis em MDF variam em suas formas, podendo alternar as funções de bancos e mesas. O seu revestimento em tela de nylon colorida relembra as antigas sacolas de feira, centrando-a identidade ao lugar.

PAGINAÇÃO

SUPERKILEN/ Copenhague

Superkilen é um parque situado no bairro de Norrebro, em Copenhague. A região é lar de mais de 50 nacionalidades diferentes e a obra traz elementos de diferentes países.



Fonte: Archdaily

USO DO ESPELHO D'AGUA + PAREDE VERDE



Fonte: PINTEREST

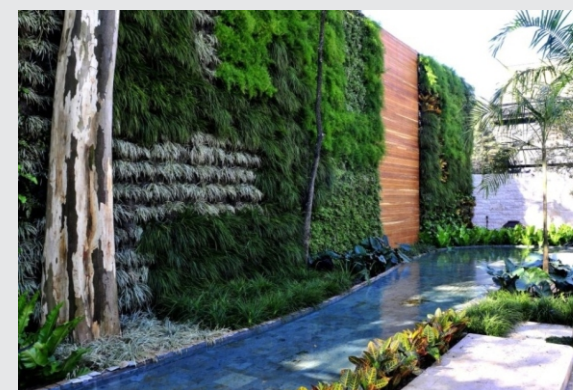

Fonte: PINTEREST

ÁGUA+ MOVIMENTO=SENSAÇÃO

PAISAGISMO



ÁRVORES DE PEQUENO PORTE

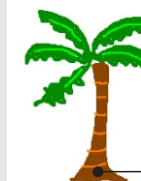

ÁRVORES DE MÉDIO PORTE
Com altura de 5m e 10m

PALMEIRAS DE MÉDIO PORTE

Com diversificadas alturas, e para o projeto foram selecionadas árvores que produzem frutas pequenas sendo:

ÁRVORE DE AMORA, CEREJEIRA E AMEIXA



Buscou-se aliado as considerações mencionadas em TFG I, uma mudança brusca de Implantação entre TFG E TFG II. Na qual gera total permeabilidade em todo percurso do equipamento, transformado um espaço articulado, convidativo e integrado.

EVOLUÇÃO DA PROPOSTA

TFG I



SEMINÁRIO TFG II

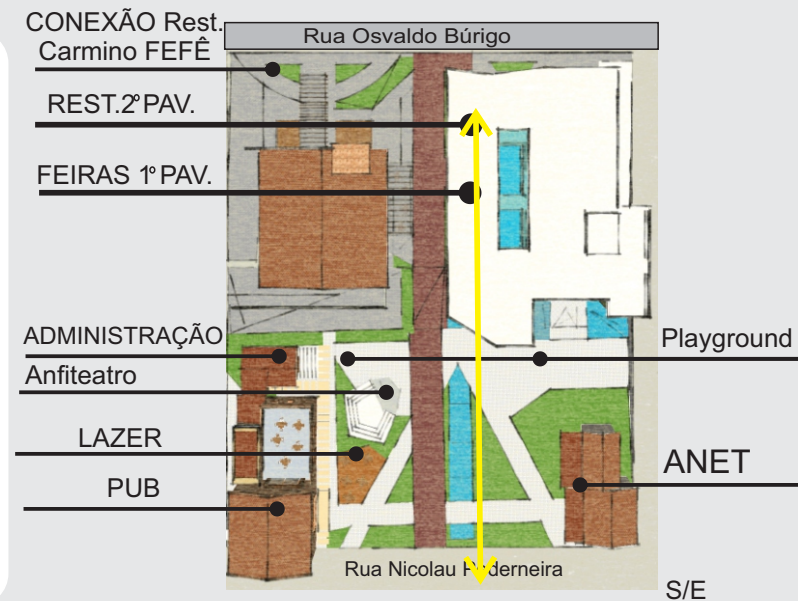

FINAL TFG II



FLUXOGRAMA DE ACESSOS GERAL

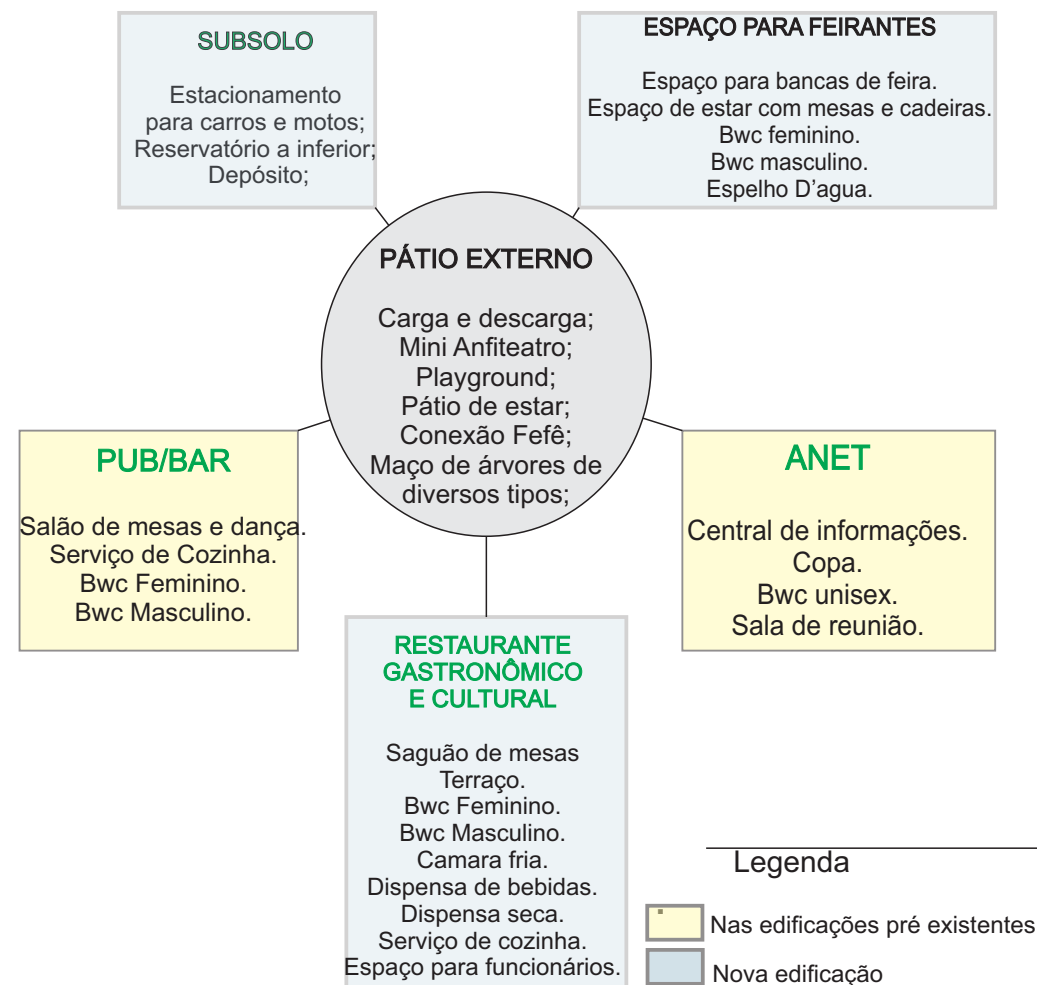

DIRETRIZES/ INTENÇÕES DE PROJETO

- 1 CRIAR** uma volumetria que proporcione permeabilidade;
- 2 UTILIZAR** a água como elemento de projeto;
- 3 VALORIZAR** o uso dos materiais da região (madeira e ferro)
- 4 UTILIZAR** o uso de painéis de proteção na composição e fachada proporcionado o ritmo e movimento da edificação;
- 5 COMPOR** os elementos de fachada com jardins verticais;
- 6 PLANTIO** de árvores frutíferas na composição do paisagismo buscando o resgate da cultura rural;



Arquitetura Gastronomia e Turismo

Como meio articulador de hábitos e costumes culturais, em Nova Veneza/SC.

SETORIZAÇÃO

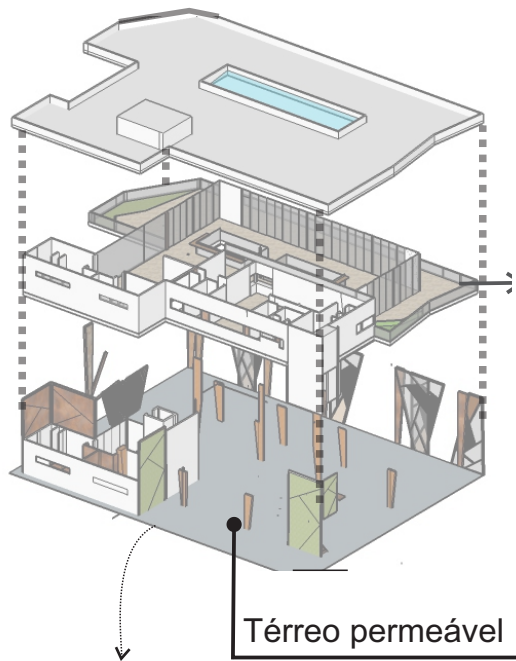

Térreo permeável

O sistema construtivo desse novo equipamento será em estrutura metálica com uso da madeira e vidro.

ÁREA DE SERVIÇO
ÁREA SOCIAL
ÁREA ÍNTIMA
CIRCULAÇÃO



QUADRO DE ÁREAS

Restaurante típico Italiano 365m² +20% de parede

Salão de mesas	224m²
TERRAÇO	103,5m²
Circulação vertical	11,70m²
Bwc feminino (4 cabines)	22,5m²
Bwc Masculino (4 cabines)	22,5m²
Área para funcionários	5,25m²
banho funcionários	3,50m²
Vestário Funcionários	1,70m²
Recebimento de mercadorias	9,05m²
Espaço para lixo	1,58m²
Área para lavar louça	5,63m²
Dispensa de louças	4,48m²
Cozinha e pré preparo	16,40m²
Camara fria	6,68m²
Dispensa de bebida	8,01m²
Dispensa seca	8,01m²
Cozinha industrial	17,07m²
Montagem de pratos	1,23m²
Preparo final	-
Total de circulação	19,50m²
Carga e descarga	25m²

Agricultura

Espaço para feiras	605m²
PALCO	17m²
Espaço de estar	48m²

PUB: Pavimento Térreo - 187,5m² + 20% de parede

Salão de mesas	103m²
Circulação vertical	11,70m²
Elevador	1,80m²
Bwc feminino	15,41m²
Bwc Masculino	9,30m²
Área para lavar louça	4,11m²
Cozinha	4,60m²
Camara fria	2,44m²
Dispensa de bebidas	2,80m²
Dispensa seca	2,54m²
Lavabo	1,60m²
Dispensa	1,94m²
Pré preparo e preparo final	18,65m²
Montagem de pratos e pestiscos	6,01m²

Pavimento superior - 130,56m² + 20% de parede

Mezanino	60,56m²
Terraço	70m²

Central de informação e ANET - 97m² +20% de parede

Varanda	18m²
Central/ e exposição	58m²
Sanitário	3,22m²
Sala de reuniões ANET	15,5m²
COPA	3,24m²

Espaço ao ar livre: lazer e cultura 362,54m²

Anfiteatro	47,54m²
Playground	105m²

VEÍCULOS

SUBSOLO.....1659m² (Capacidade de 41 vagas de veículos, 11 de motocicleta e 05 vagas para bicicletas)

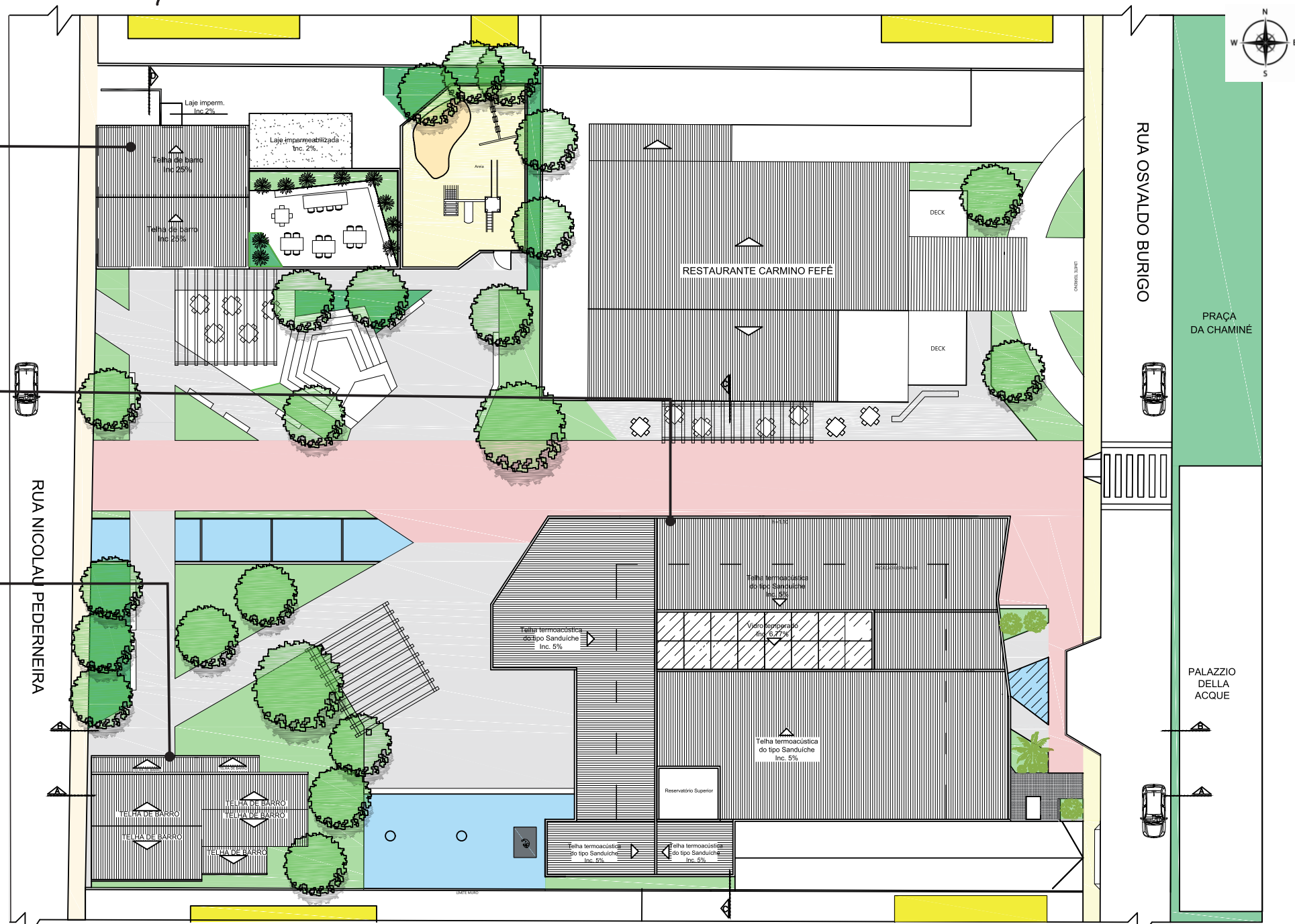

Planta de implantação
Escala 1:350

ÍNDICES URBANÍSTICOS		Área total do terreno 3.160m²	
		PERMITIDO	UTILIZADO
Taxa de Ocupação TO	60%	1.896m²	1494,93m²
Taxa de Infiltração TI	30%	948m²	681,91m²
Índice de Aproveitamento IA	2,0	6.320m²	3.029,97m²

TOTAL	2.783,50m² DE ÁREA TOTAL (com subsolo)
TOTAL	809,5m² DE ÁREA EDIFICADA com anfiteatro

PLANTA BAIXA NÍVEL SUBSOLO

